РАЙОН ГАЗЕТГЕ - 85 ЙЫЛ!

БАБАЮРТНУ янгылыкълары

Бабаюртовские ВЕСТИ

№11 (9008)
жумагюн
6 март
2020 йыл

Газета выходит на кумыкском и русском языках

Районну жамият-политика газети *Газет 1935-нчи йыл апрель айдан тутуп чыгъарыла*

www.vesti-babayurt.ru vestibabayurt

ПОЗДРАВЛЯЕМ!

Дорогие женщины!

Примите самые тёплые и искренние поздравления с замечательным весенним праздником - Международным женским днём 8 марта!

Во все времена женщина была воплощением доброты, нежности и чуткости, хранительницей семейных ценностей и традиций. Сегодня в жизни современной женщины многое изменилось. Они добиваются больших успехов в профессии, бизнесе, политике, в общественной жизни, проявляя свои самые лучшие нравственные и духовные качества. Но дом, семья, дети по-прежнему остаются главными в жизни любого человека. И все это держится на вас, наши милые и дорогие женщины!

В праздничные дни мы всегда с самыми нежными чувствами поздравляем мам. Особое почтение многодетным мамам. Это настоящий подвиг, и каждый человек должен уважать труд таких матерей.

Женщины района - учителя, врачи, труженицы села, общественные деятели, домохозяйки, предприниматели, руководители - сегодня заняты во всех сферах жизнедеятельности. Нет ни одной отрасли в нашем районе, где не трудились бы наши женщины. Добросовестное, четкое исполнение служебных обязанностей позволяет им добиваться значительных результатов в каждой из профессий, без которых цивилизованное общество существовать не может.

Отдельные слова поздравлений и признательности женщинам-труженицам тыла, которые трудясь в тылу восстанавливали страну. Пусть вас всегда окружают любовь, уважение, забота и останутся в далеком прошлом тяжелые испытания в жизни.

Спасибо вам за огромное трудолюбие, энергию, душевную теплоту, за ваше умение делать мир ярче, добрее, красивее и вдохновлять мужчин на поступки! Вы, женщины, олицетворяете собой любовь и гармонию, мир и спокойствие!

Пусть этот светлый весенний день подарит вам хорошее настроение!

Пусть ваша жизнь всегда будет солнечной, доброй и красивой, как наступающая весна! Успехов вам во всех делах, счастья и благополучия! Улыбайтесь чаще - ваши улыбки украшают мир и делают его добрей!

И.о. главы муниципального района Д.П.ИСЛАМОВ.

Милые женщины!

От имени Собрания депутатов района примите искренние поздравления с Международным женским днем 8 марта!

Этот прекрасный праздник стал настоящим символом весны, с которым связаны надежды на лучшие перемены в жизни. В это время пробуждается и расцветает природа, зарождаются новые планы и мечты, даря радость и надежду. Пусть это настроение сопутствует вам всегда, придавая сил и уверенности в жизни. Ведь на хрупких женских плечах держится мир в доме, семейное благополучие, здоровье и будущее детей. Вы делаете мир светлее и ярче, согреваете наши души. Благодаря вашему бесконечному терпению, стойкости, мудрости, любви нам удается преодолевать многие трудности и невзгоды.

Во многих отраслях именно представительницы прекрасного пола составляют основу коллективов. Вы вносите огромный вклад в развитие нашего района. И при этом остаётесь женственными, обаятельными, терпеливыми и мудрыми, заботливыми матерями и любящими женами, хранительницами домашнего очага.

Спасибо вам, уважаемые женщины, за труд, заботу, доброту. Будьте счастливы и любимы! Пусть всегда с вами будет поддержка мужчин, пусть радуют дети. Доброго вам здоровья, хорошего настроения, благополучия в семье, удачи в делах!

Председатель Собрания депутатов муниципального района А.А.АКМУРЗАЕВ.

Более 170 выпускников района готовятся сдать ЕГЭ

На участие в едином госэкзамене зарегистрировались порядка 171 человек (по стране 797 тыс. чел.), среди которых 159 – выпускники этого года.

По сравнению с прошлым годом число участников ЕГЭ уменьшилось на 56.

Самым популярным предметом по выбору стало обществознание, его будут сдавать 42,7% учащихся. Второе место в списке занимает биология (32,2%), замыкает тройку наиболее востребованных предметов химия (25,1%).

Далее идет профильная математика (22,2%) базовую выбрали (73,1%), история (19,3%), физика (9,9%), информатика и ИКТ (1,8%), география (1,8%), английский язык (1,8%), литература (0,6%).

Досрочный этап сдачи экзаменов стартует 20 марта. Основная волна начнётся 25 мая.

Макка КАЧАКАМОВА.

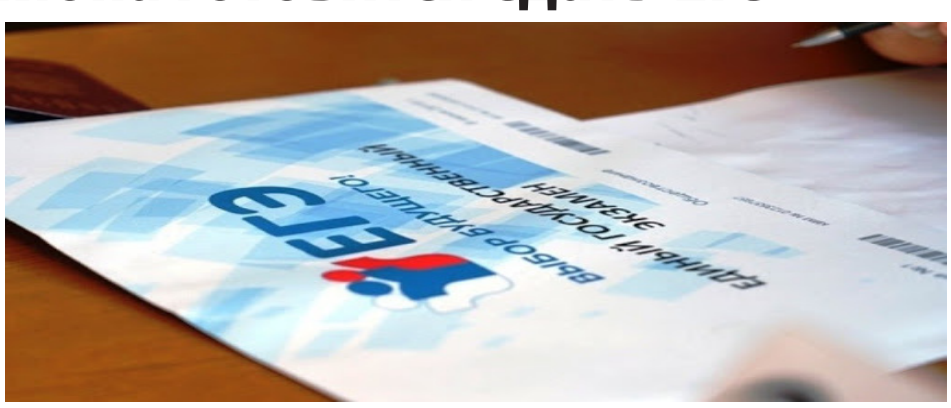

Уллу Уьстюнлюкню 75 йыллыгъына

Уьстюнлюкге къошум этгенлер арабызда яшай

Гьар заман давну йылларын, Уьстюнлюкню гюнюн эсге алсакъ, давну йылларында эл учун, оьз Ватаны учун азиз жанын аямагъан аталар гёз алгъа гелип токътай. Ону да аслу себеби: олар душмангъа къаршы бетге-бет турдулар, шонча гючлю савутлангъан немис-фашист елевчюлени ерине салдылар. 1945-нчи йылны 8-нчи майында савлай дюньягъа эркинлик бердилер. Оланы къоччакъ, игит ишлери халкъны эсинден таймай ва таймажакъ.

Мен бугюнгю макъаламда давну йылларында авлакъларда загьмат тёкген 9 йылдан 14-15-16 йылгъа ерли, буссагьатда да бизин арабызда яшап турагъан, гьали оьзлер улланалар болгъан, къатынланы гьакъында болажакъ. Оланы экевю Бабаюртда, бириси Хасавюртда, къалгъанлары Хамаматюртда яшап туралар.

Гьали тезде Хасавюртгъа барып, йыллары 100-ге ювукълашгъан юртлум, хыйлы йыллар юртда муаллим болуп тургъан Нисахан Алимханова булан ёлугъуп болмадым, къалгъанларыны уьйлерине барып, баянлыкъ алдым.

Марзият Шагьболатова (Дукуева) 1927-нчи йылда тувгъан, о йылланы гьакъында айта туруп, булай деди:

-Мен оьзюм Магьачкъалада тувгъанман. 1935-нчи йыл Дагъыстанда колхозлар къурулагъан заманлар, атамны "кулак" деп ат да тагъып, башгъалар булан сюргюн этдилер ва Орта Азиягъа Къазахстангъа Жамбульский районгъа чыгъарып йибердилер. О йыл биринчи класда охуй эдим. Дав башлангъанда магъа 14 йыл бола эди. Дав себепли болуп, охувубуз да бёлюндю, мени тенгимдеги къазакъ къызлардан, уланлардан совхозда бригада къурулду. Яшлар кёбюсю тувар, къой фермаларда, къызлар буса авлакъ ишлерде ишлей эдилер. О заман совхозда шекер чита, гьайванлар учун чита, гьабижай, арпа, будай, сулу, тари чачыла эди. Аслу гьалда биз читагъа да, гьабижайгъа да къуллукъ эте эдик. Чита гьабижай булан чыгъарыла эди, шо саялы бригадалар экиге бёлюнюп, бирлери читагъа, бирлери гьабижайгъа къуллукъ эте эдилер. Чита сувну кёп сюеген оьсюмлюк, ону учун бираз тамурлашгъанча, чалт сийрек этип, сонг сув сала эдик. Бригадирлер гюндюзлер исси бола деп, бизге сувну гече салдыра эдилер. Сув салагъанда, тарлавну ягъасында ер-ерде къый яда тезеклер болма герек эди. Неге десе, биз сувну ичинде туруп, уьстюбюз сув бола эди, сонг гезик булан шо къыйлардан янгъан отну къырыйында олтуруп, опуракъларыбызны къурута эдик, бирлери сувну бойлай эди, эгердим, артыкъ сув гетсе, эртен бригадир уруша эди, биз яшлар эченге: -Дагъыгъа сакъ болугъуз, - деп, гетип къала эди.

Гьабижайгъа да гюндюзлер шолай къуллукъ этиле эди. Буланы ишлери енгил болгъанда, ашлыкъ къайтарыв ишлер башланып, ашлыкъны оракълар булан оруп, сонг кюлтелер этип, комбайн гелегенде кюлтелени чечип комбайнгъа ташлап, авлакъ бошагъанда буса, 9-10 йыллыкъ яшлар будай баш жыйып башлай эдилер.

Авлакъдагъы ашлыкълар къайтарылып битгенде, мамукъ чёплев башлана эди. О -- бек къыйын иш. Авлакъны узунлугъу 6 чакъырым. Фартуклар да булан эртен сегизге ярымда ише гиришсенг, эки сыдыраны башына къаш къарала туруп чыгъып къала эдик. Шонча авлакъда ишлеп, ахшам уьйге къайтагъанда, бирибиз де арыгъанбызны билдирмегенбиз. Муна шолай шо давну 4 йылын битдирдик. Ахырда, 1957-нчи йылда бизге юртгъа къайтма имканлыкъ болду. Къайтып, узакъ къалмай, бизин булан Къазахстанда болгъан, 1942-нчи йылдан 1944-нчю йылны 23 февраль айы болгъунча давда ортакъчылыкъ этген Шарабдин Дукуевге эрге чыкъдым. Ол гьали тезде гечинди. Уланымны да, уьч де къызымны яшларыны яшлары ялкъма къоймай. Шолар булан заман йиберип, яшап тураман.

Зубайдат Эльмурзаева (Абдуллаева) 1929-нчу йылда Хамаматюртда тувгъан.

-Магъа 12 йыл болагъанда, 1941-нчи йыл дав башлангъанча, анабыз Кабахан гечинип, мени де, уланкъардашым Айнудинни де, къызардашым Нисаханны да Патимат Абукованы анасы Ижы (о мени анамны къызардашы була эди) сакълады. Дав башлангъанда магъа 12 йыл битген. Мен 5-нчи классда охуйман. Дав багьана болуп, охув бёлюндю, яшлар янгыз 4-нчю класгъа ерли школагъа бара эдилер.

Бизге ише бар деп айтагъан бирев де ёкъ эди, тек гиччи казалар да алып, аналар, уллулар булан гьабижай тарлавларда чёп алып бола эдик. Хоншуларым Ханбике, Узупат ва шолай кёплер гьабижай чёпде, будай баш жыйывда, будайны сыдырадан жыйып, кюлтелер этип комбайнгъа сала эдик, бир-бирде комбайн будайны чагъарагъан кююнден кепленип, гече орта болгъанча къала эдик, артыбыздан уллулар гелип алып гете эди. 1942-нчи йылдан сонг колхоз мамукъ чачып башлады. Гьона о барындан да къыйын эди. Мамукъну чёбюн алып битгенде, уллулар сув сала эди. Мамукъну бишеген вакътиси - октябрь-ноябрь айлар, шо заман 10-12 йыллыкъ къызлар инбашыбызгъа фартукларда тагъып, етишмегенлер уьйлеринден гиччи дорбалар алып чёплей эдилер. О заман яшлагъа да бир мезгил аш чы бере эди, дагъы якъдан кёмек ёкъ эди. Бир-бирде явуп къалса, яшлар жыйылып, окоплар къазагъан аналаны янына да барып, окопну хырында эре туруп, оланы ишлейген кююнден кеп ала эдик.

1945-нчи йыл май айда дав битгенни билдиргенде сав юртну халкъы артезианны къырыйындагъы уллу майданда жыйылды.

Сонг давгъа гетгенлер аста-аста къайтып башлады. Тек юртлуланы кёп яны гелмеди. Дав битип бираздан, мени гелешип, Баймурза Эльмурзаевгъа эрге берди. Экибизни де 11 яшыбыз болду. Гьукумат магъа «Игит ана» деген сыйлы юлдузну да берди. Бугюн Зубайдатны авлетлерини 28 авлети бар.

Пахуй Саракъавовна Боявова (Шихаева) 1930-нчу йылда Хамаматюртда сабанчы агьлюде тувгъан. -Биз ожакъда алты яш бар эдик. Экевю гиччилей дюньядан гетип,

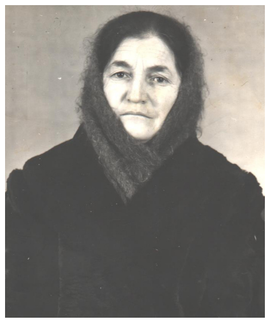

къызардашларым Тахый, Халипа, эркъардашым Изамит къалдыкъ. Бугюнлерде мен де, Халипа да къалгъанбыз.

1941-нчи йылда дав башланып, атабыз давгъа гетип, биз 4 де яш анабыз Бакюш, атабызны къызардашы Нюрай булан къалдыкъ. Давну башлапгъы гюнлеринден тутуп биз хоншу яшлар, къызлар ашлыкъ къайтарылып битген сонг къолубузгъа гиччи дорбалар, асарлар алып, будай, арпа, сулу башлар жыйма бара эдик. Бир-бирде биз бригадирге къарап турмай, тарлавгъа етишгенде арабыздан бираз эслиси бизин тюзюп, гьарибизге 2 абат генгинден ерлер берип, ишни башлай эдик. О замангъы колхозну бригадири Магьмут Забитов гьар заман уьстюбюзге гелип: -Гьайт, къоччакъларым, молодецлерсиз, сизге гьакъ юрекден баракалла болсун, - деп айта эди. О бизин тюшден сонг ишлеме къоймаса да, биз огъар тынгламай ишлеген гезиклерибиз кёп болгъан. Ондан къайры да биз ашлыкъ къайтарылагъанда комбайн йыкъгъан ашлыкъны чалгъылар булан чалып, чалынгъанларын къуругъандан сонг, уллулагъа кёмек этип, кюлтелер этип, сонг комбайн гелип къалса, о кюлтелени бузуп, комбайнгъа салып, ашлыгъын ала эдик. Шо комбайн ишлейген кюйден кеп алып, нече керен къап-къарангыда, гече ортадан сонг къайтгъан гезиклер болгъан. Тек бир-бир уланлар, къызлар шолай авур ишлени гётермей, кёбюсю авруй эдилер. Биз къызардашым Тахый булан шо йылланы аврумай оьтгердик. Дав битип, атабыз эсен-аман, сав саламат давдан къайтып гелди, янгы яшав башланды. Амма юрекде шатлыкъ гьис этилмей эди. Неге тюгюл, юртну кёп яны давдан къайтмай къалдылар. Мен гьали дюньяда парахатлыкъ болгъанны, адамлар давсуз яшагъанны сюемен, -деп.

Пахуй баживню 7 яшы, олардан тувгъан 20 ва оланы да 38 авлети бар. Бугюнлерде ол шолардан къуваныып яшап тура.

Мануя Гьажимуратовна Бокаева (Хосанова) 1931-нчи йылда августну 15-де Хамаматюртда тувгъан. -Магъа он йыл болагъанда мени эки де уланкъардашларым Абдурагьим ва Абуталиб арт-артындан давгъа

гетдилер. Абдурагьим амалыма давдан къайтып, юрт школада дарс бермеге насип болду, тек гиччи амалым Абуталиб къайтмады. Къайтмагъанланы эсгерсем, яшым Бадюр, юртдан кёп адам къайтмады. Сени атангны сени йимик таный эдим, эки де агъаини Шагьболат ва Абит давдан къайтмадылар. Оланы къайсын бирин айтайым, олар буссагьатда да мени юрегимден таймай.

Гьали мен сагъа дав йылларда мени йимик къызлар, уланлар не йимик ишлер этгенибизни айтайым. 1941-нчи йыл дав башлангъанда юртлуларым давгъа гетеген арбаланы гёрюп нечакъы йыласакъ да, биз этип болагъан зат ёкъ эди. Шо саялы биз хоншу къызлар жыйылып, башлап будай баш чёплеп юрюдюк, сонг бираз заман гетип, гиччи казалар да алып гьабижай, будай чёпге юрюдюк.

1942-нчи йылда бизин авуллу къызлар жыйылып, бригада къурдукъ. Яшлар 4-5 класны охуп битип, колхозгъа къошулуп къалды. Шолай кёп пагьмулу охувчуланы охуву бёлюндю. Тек орамда бошуна юрюйген 9-10 йыллыкъ яшланы гёрмей эдинг. Бары да авлакъда бола эдилер.

Яшлагъа бригадирлер гелип, иш тапшуруп, кёбюсю бригадалар оьзлени арасындан бираз къаркъаралысын, кёп загьмат тёгегенин звеновод этип сайлай эди. Ариги авулдан Зубайдат Абдуллаеваны, Ханбике Ягьяеваны ва шолай башгъалары чыгъа эди. Мени де яшланы бригадасына звеновод этдилер. Бизге кёмекге 2-3 къатын да бола эди. Кёбюсю гьалда гьабижайны, будайны чёбюн, сонг ашлыкъ къайтарыв битгенде, авлакъда будай башлар да чёпледик. Бир-бирде гечелер де къалгъанбыз. Къарахырда, юртавулгъа чёпге барагъанда арбалар болмай, яяв юрюп

Уллу Уьстюнлюкню 75 йыллыгъына

Уьстюнлюкге къошум этгенлер арабызда яшай

гетген гезиклерибиз де болду. Биз гёрген чакъы затны айтып йиберсек, кёп зат бар. Неге тюгюл, эренлер давгъа гетип, бары да намус къатынкъызны, къарт гишилени башында эди. Ахырда, 1945-нчи йыл дав битип, бизин халкъ эркинликге чыкъды. Узакъ къалмай мени де давну актив ортакъчысы Яндархан Бокаевге эрге бердилер. Бизге 9 авлет: 6 улан ва 3 къыз тувду. Бугюнлерде оланы авлетлеринден ва оланы да авлетлеринден сююнюп яшайман. Дюньягъа парахатлыкъ тилеймен, таман бизин халкъ гёрген къыйынлыкълар, – деп сёзюн битдирди.

Патимат Пашаевна Зубакова (Даудова) 1927-нчи йылны 11-нчи январында Хамаматюртда тувгъан. Патимат баживню эс тапгъан йыллары дав йыллагъа рас геле. Патимат 3 класда охуп турагъанда анасы оьлюп, атасы булан къала. Шо саялы охувун узатма бажарылмай, колхозгъа ише чыгъа. Дав башлангъанда Патимат баживню яшаву да алышына. Олар яшавгъа башгъача къарайлар, уллулар булан бирге ише баралар. Патимат оьзюнден 3 йылгъа гиччи къызардашын хоншулагъа къоюп, тюш болгъанда гелип, ону ашатып, юхлатып гете. Тенглилери булан бирче Патимат уллулагъа кёмек эте, гьабижайгъа, будайгъа чёпге бара, ашлыкъ къайтарылып битгенде будай баш да жылар. Гьабижайны оракълар булан оруп, тёбелер этип, сонг гечелер де къалып, арчыллап, гьукуматгъа тапшура. Будайны шолай эте болгъан. Чалгъылар, комбайн чалгъан ашлыкъны бир-эки гюн къурума къоюп, кюлтелер этип, комбайнгъа салып ашлыгъын ала болгъан.

Къызылюртда аэродром къурулагъанда Патимат юртлусу Чубай Адамова да булан 6 арбагъа тарыкъ-герекни де салып, шону къурулушуна кёмек этме баралар. Дав битип, 1946-нчы йыл юртлу улан Микайыл булан уьйленелер. Агьлюсю де колхозда тюрлю-тюрлю ишлени этип юрюй. Насипли ожакъда 8 авлет: 6 къыз ва 2 улан тува.

1952-нчи йыл Патимат бажив агьлюсю Микайыл агъав булан Бабаюртгъа гёче. Ол яшавда бир де бош тургъан адам тюгюл. Пенсиягъа чыкъгъанча ишлеп тургъан. Амма ону тёкген загьматы негьакъ гетмеген. 1966-нчы йыл ол «Материнская слава» деген орденни 3-нчю даражасы, 2005-нчи йыл «Ватан давну ветераны», «Къайратлы загьматы учун», Ватан давну 50, 60, 65, 70 йыллыгъына, «Загьматны ветераны» деген медаллар булан савгъатлангъан.

Бугюнлерде олжасы Микайыл агъав ёкъ. Патимат баживню авлетлерини 25, оланы да 48 авлети бар. О якъдан Патимат бажив барындан да насипли уллана.

Павзия Шарабдиновна Кагерманова (Казанбиева) 1931-нчи йылны июль айыны 15-де Хамаматюртдагъы белгили тухумда тувгъан.

-1939-нчу йылда 1-нчи класгъа охума бардым. Дав башлангъанда мен 3-нчю класда охуй эдим. Дав башланып охувубуз да бёлюндю. Биз

юртда уллулар булан янаша загьмат тёгюп башладыкъ. Неге тюгюл, дав башлангъанда кёп адам давгъа гетип, юртда эренлер аз къалды, шо саялы колхозда этилеген ишлер аналаны, 9-15 йыллыкъ уланланы ва къызланы башына тюшдю. Бизин окоплар къазма къоймай эди, къалгъан ишлени барын да эте эдик. Уллу къатынлар булан къышда гьайванлагъа бичен де гелтирдик, гьабижайны чёбюн де алдыкъ, мамукъда да чёпледик. Гьона о бек къыйын иш. Гьар яшны бир уллу къатын яннавуруна да салып, олар 4 сыдыраны чёплей буса, биз 2 сыдыраны ала эдик.

Юртдан кёп адам давгъа гетди, мени атам Шарабдин, агьасы Багьавдин, Нюрютдюн де давгъа гетдилер. Олардан янгыз мени атам Шарабдин къайтды. Дав битип, 1951-нчи йыл мен Ирбайхан Кагерманов булан уьйлендим. Гьали бизин 4 авлетибиз бар, оланы да 11 яшы бар. Гьона шо мени бугюнлердеги шатлыгъым.

Гьалимат Жанакъавовна Шагьманова (Байрашева) 1929-нчу йылда Хасавюрт районну Ботаюртунда сабанчы агьлюде тувгъан.

-Дав башлангъанда магъа 12 йыл бола эди. Мен Ботаюртну школасын 5

класында охуп турагъанда, «Дав башлангъан» деген аччы хабар юртгъа яйылды. Оьр класдагъы яшланы охуву бёлюндю, оланы иши давгъа кёмек этмек эди. Башгъа ерлерде йимик бизде де янгыз тёбен класлар охуй эди.

Мени тенглилерими кёбюсю авлакъ ишлеге гьабижай чёпге, мамукъ жыйма юрюй эди. Мени башлап юртдагъы устаханагъа онгардылар. Биз уллу къызланы ёлбашчылыгъы булан фронтгъа къолгъаплар тиге эдик, сонг уьйге йиплер берип къолгъап сокъма уьйретдилер. Уьйренгенден сонг гьар къызгъа гюнде 25-30 пар къолгъап гьазирлеме герек эди. 1942-нчи йылны язында мени де авлакъ ишлеге бакъдырды. Будайны оракълар булан оруп, кюлтелер этип, бираз сорлукъма къоюп, сонг комбайн булан ашлыгъын ала эди. Бирлерибиз гьабижай чёпге де юрюдюк. Мамукъ чёплев гюзге таба башланып, огъар сав юрт къошулуп ишледик. Шолай давну йылларын битдирдик.

1951-нчи йылда хамаматюртлу Латип Шагьманов деген улангъа эрге чыкъдым. Ол къайратлы загьматы саялы эки керен Загьмат Къызыл байракъ ордени булан да савгъатланды. Бугюнлерде уланларым Шагьман ва Рашит, оланы агьлюлеринден ва яшларындан къуваныып оьмюрюмню йиберип тураман.

Камийса Солтанмурадовна Абакарова (Бийарсланова) 1932-нчи йыл Бабаюрт районну Къараоьзек юртунда тувгъан.

-Дав башлангъанда магъа 9 йыл бола эди. 1942-нчи йылны яйында яш чагъымда колхозгъа ише чыкъдым. Будай баш, гьабижай чёп – муна

шулар эди бизин аслу ишибиз. Уллулар булан бирге ишлей эдик. Ашлыкъ къайтарылып битгенде, будай, арпа башлар чёпледик. 1942-нчи йылны къышында Хамаматюртгъа гёчдюк. 1944-нчю йыл атамны да, къызардашымны да, уланкъардашымны да сюргюн этип, Орта Азиягъа йибердилер. Ондан олар 1948-нчи йыл къайтдылар. Олар къайтгъанда анабыз гечинди. Шолай себеплер болуп, 7 класны битдирип болмадым.

1948-нчи йыл юртлу улан Багьавгъа эрге чыкъдым. Бизин 3 улан, 2 къызыбыз, олардан тувуп авлетлерими 15 авлети бар. Дюньяда парахатлыкъ болса, къалгъан бары да затны эби гелер, - деп сёзюн битдирди.

Мадина Сираждиновна Алипханова (Идрисова) 1-нчи июнда 1931-нчи йылда Хамаматюртда сабанчы агьлюде тувгъан. Мадина 4-нчю класгъа барагъанда дав башлана, шо саялы башгъа яшланы йимик, муну да охувун дав бёле. Мадина да оьзлени авул къызлары Ханбике, Рашия ва шолай тенглилери булан колхозну авлакъларында ишлеп башлайлар. Башлап буланы тынч бола деп будай чёпге юрюте, ону чёбю битгенде ашлыкъ къайтарыв башлана, булар комбайн гетген сонг будай баш, дагъыда бюртюклю ашлыкълар чачылгъан буса, арбалагъа юклеп, яда комбайнгъа салып, комбайн етишип болмаса талкъы тил булан таптап ашлыгъын ала болгъан. Оьзюне 11 йыл битгенде Мадина ажай чёпге бара. Гиччи казасы ва къурдаш къызлары да булан аналаны тергевюню тюбюнде ишлейлер. Гечелер къалагъан гезиклери де кёп болгъан.

-Манав апай, гече къалма къоркъмаймы эдигиз? – деген соравума, 89 йыл болагъан Мадина бажив булай деди: -Биз о заман къоркъувну билсек де, мюкюр болма ихтиярыбыз ёкъ эди, уьлкеде дав юрюлюп тура эди, бары да тылдагъы халкъны гючю шогъар кёмекге бакъдырылгъан эди.

1942-нчи йыл колхоз мамукъ чачды. О гьабижайда да, будайда да гёрген къыйынлыкъланы унутдуруп къойду. Ол бек авур, къыйын иш. Ону чёбюн биз алдыкъ, сувун буса сентябрь, октябрь, ноябрь айларда юртда къалгъан 15-16 йыллыкъ яда 50-ден оьтген уллулар саладылар. О заман чакълар бек явунлу, эки гюнню бириндеява эди. Биз, яшлар, явса, ише бармайгъангъа сююнсек де, ер бираз сорлукъгъанда ише гиришип, бары да сююнгенибизни унутдура эди. Шо кюйде, яшым Бадюр, давну йылларын битдирдик. 1945-нчи йыл дав битген деген хабар гелгенде, биз авлакъда мамукъну чёбюн алып тура эдик. Бригадир аркден «Къызлар, къатынлар, сююнчюге не бересиз?», - деп къычыра туруп, ат булан уьстюбюзге гелип: – Анадашларым, дав битген, бугюн де, тангала да сиз ял алыгъыз, артезианны янындагъы майдангъа жыйынгъа барыгъыз, - деп, барыбызны да къайтарды. Биз, къызлар, яшлар онда гелгенде юртдан кёп адам жыйылгъан эди. Къатынлар давдан къайтгъанланы къучакълап, сююнмекликден узакъ заман йылап турду. Тек бизин юртдан кёп адам давдан къайтмады. Оланы биз эсибизде сакълап, яшларыбызны яшларына айта турма герекбиз, - деп сёзюн битдирди.

Мадина баживню сегиз яшы бар, бириси ёлда хатарбалагьдан гечинди. Ону яшларыны 27 ва оланы да 37 авлети бар. Шолардан да къуваныып, гетген шатлы заманланы да эсге алып, бир-бирде оьз-оьзюне гёнгюревлер де этип яшай.

Аявлу газетни охувчулары. Мен сизин давну йылларында юртда колхоз авлакъларда загьмат тёкген, уьстюнлюкге къошум этгенлер булан таныш этдим. Олар, озокъда, кёп бар эди. Тек биз яшавну алышдырып болмайбыз, биревлер гете, биревлер къала. Муна бу уллуланы Аллагь бизин учун сакълап турамы экен деп эсиме геле. Оланы явавуну аз мезгилин алсам да, яхшы ойлашып къарагъыз, чинк де къыйынлы вакътисин суратладым деп эсиме геле. Шу мен эсгерген тиштайпаланы дав заманы сизге де таъсир этгендир деп эсиме геле. Мен оьзюмню янымдан етишип гелеген Къатынланы байрамы 8 Март булан оланы къутлап, яшавда шатлыкъ, татывлукъ, савлукъ да ёрап, шо эсгерилген йылланы оланы авлетлерини авлетлерине де гёрме насип болмасын деп айтма сюемен.

Байрамыгъыз къутлу болсун, аявлу къатынлар!

Бадюр ГьАЖИМУРАТОВ,
загьматны ветераны.
Хамаматюрт.

Район газетни 85 йыллыгъына

Оьтген гюнлени эсге алып

Бу йыл мени яшавумда уьч тюрлю белгили агьвалат болма герек. Январь айда магъа 80 йыл битди, апрель айда бизин район газетге 85 йыл бите, сонг буса гьар ожакъгъа къайгъы да, шатлыкъ да гелтирген Уллу Уьстюнлюкню 75 йыллыгъын къаршылажакъбыз.

Тек мени бугюнгю макъаламда газетни гьакъында лакъыр юрюлежек. Неге экенни охувчум оьзю англар деп эсиме геле.

1953-нчю йыл. Октябрь айны ахырыннчы гюнлери. Анабыз, ахшам бола туруп, колхоздан ишден къайтып гелди. Бираз олтуруп ял алып, бизге: -Бугюн газетлеге язылма герек, - деп билдирди деди. Сонг бираз заман гетип, бизден гьали акъча тутмай, йылны ахырында газетге гьали берген акъчаланы алажакъ. Биз де арив гёрдюк. Бизин бригададан 55 адам языльды, - деди.

Айтагъаным, 1954-нчю йылны январь айыны 3-ден тутуп «Сталин ёлу» ва «Ленин ёлу» газетлер гелип башлады. Шо йылдан тутуп бизин уьйден бирде шо газетлер кемимеген.

Гьали мен газетге нечик атлар тагъылгъанны гьакъында охувчума (айрокъда жагьил тайпасына) айтайым. Ёлдаш И.В.Сталин 1953-нчю йыл гечинди. Шогъар гьюрмет этип, 35-нчи йылдан тутуп район газетге Сталинни аты берилген эди. Сталин гечинип, 1956-нчы йылда 20 съездде Н.Хрушёв Сталинни сёгюп, халкъгъа аян этгенде, бара-бара заман гетип, ону гьукуматны ичинде шагьарларда, юртларда этген эсделиклерин гюндюз тайдырмагъа халкъдан базмай, гечортада тайдыра башладылар. Шолай Сталинни атын берген юртланы, газетлени, журналланы атларын тайдырып башладылар. Муна шолай бизин район газет узакъ заман «Сталин ёлу» болуп турса да, ону аты да алышынып, «Коммунизмни шавласы» деп айтылды.

Газетге шолай айтылмакъльыгъы да о йылларда Н.Хрушёвгъа ярамакъ учун эди, неге тюгюл де Хрушёв сюйсе съездде болсун, сюйсе башгъа тюрлю халкъара жыйын болсун, трибунагъа да минип: «Мени халкъым 2000-нчи йылда коммунизмде яшажакъ, гьар адамны яшамакъ учун оьзюню уью болажакъ», - деп къычыра эди. Коммунизмни орнунда оьзю халкъгъа къысса суву чыгъагъан къара экмек де, авлакъларында чиркитме гьабижай да берди. Тек газетибиз шо коммунизмни шавлаларын яйып чыгъып турду.

1964-нчю йылда ала-саладан Хрушёв тайып къалды. Дагъы да район газетни атын алышдырма тюшдю. Газетибизге «Мол тюшюм учун» деп ат тагъылды. Гертиден де, шо йылларда шо ат газетни ичине языльгъан макъалалагъа да, колхоз-совхозларда алынагъан тюшюмлеге де бек къыйыша эди. Газетде языльгъан макъалалар да оьр тюшюм алма кёмек эте болгъандыр деп эсиме геле.

Тек нетерсен, 1991-нчи йылда Ельцин, Кучма, Шушкевич савлай дюньягъа парахатлыкъны якълап турагъан СССР-ни болмагъандай этип, гелин гиши къайынларына ат тагъагъандай ат да тагъып, оьзлер гюнагьсыз болуп къалдылар. Дагъы да о балагьлар газетлени редакцияларында да токътады. Бу гезик де «Ленин ёлу» газет «Ёлдаш» болду. «Мол тюшюм учун» деген район газет 2008-нчи йылдан тутуп «Бабаюртну янгылыкълары» болду.

Тюрлю-тюрлю ярахсызлар баш болдулар, халкъ жыйылып ишлеп турагъан колхозлар, совхозлар ёкъ болду, мол тюшюм тюшюбюзде гёрюнеген болду. Колхозланы, совхозланы малын-матагьын талагъангъа къанмай, олагъа башгъа атлар да тагъып, адамланы орамларда яйып къойду. О заман о гьакъда газетге неге язылмай эди деп сорав тувулунмакъ бар. Шо мен эсгерген затланы бирисин сама исбат этип болар йимик къой-къотанда, тувар фермаларда гелтирип гёрсетмеге бир туякъ сама да къалмагъан эди. Озокъда, оьлзер пислик этген буса, гьызын къоямы да?

Муна шолай къыйынлы агьвалатдардан оьтюп, кёп толкъунлардан юзюп чыгъып, аявлу газетибиз оьзюню 85 йыллыкъ байрамын этежек, шогъар бирев де четим этмес деп эсиме геле.

Гьали, охувчум, бизин газетибизге тюрлю-тюрлю къуллукъларда ишлегенлени гьакъында да оьзюм билеген затланы аян этейим, бажарылгъанча тюрлю-тюрлю йылларда газетни редакторлары, мухбирлери болуп тургъанланы гьакъында да айтма къарайым.

Газет къурулгъан йыллардан тутуп, ону районну ичинде пагьмулу, ишлеме гьазы барланы, ишни бажарагъанланы сайлап сала болгъан. Шолайланы арасында Эльдар Османов, Муратбек Залибеков, Алимхан Салимгереев, Гьажи Абакаров, Биярслан Къасымов, Абидат Абасова, гьалири редактору Бийзанат Мусакъаева эсге гелелер. Булар редакторлар болуп ишлегенлер. Районну халкъы оланы яхшы таный. Газетни редакторундан кёп зат гьасил бола. Ол, ёлдашлары булан сёйлешип, газетни барышын, маънасын, адамлар ушатагъан кюйде этме бола. Шолай этсе, языльгъанлар да кёп болур, охувчулары да газетни гьар номерин сююп охур.

Гьажи Абакаров редактор заманда мен редакциягъа гелеген кююм бола эди. Бир керен чи эки шиъруда йибердим, бирися чыкъды. Эсигизде бармы, Хрушёвну заманында Бабаюрт, Хасавюрт, Новолак районланы бир этген (коммунизмни бир аламаты болгъандыр) райкомну биринчи секретары этип Рашитбек Алимхановну бегетген эди.

Шо йылларда «Коммунизмни шавласы» да Хасавюртдан таба бизге ярыкъ бере эди, газетибиз онда чыгъарыла эди. Мен ону билегеним, 1959-1962-нчи йылларда Хасавюртда муаллимлер гьазирлейген училище охуй эдим. Арада бир редакциягъа гелип, юртлум Къураш Исаев булан лакъыр этип гете эдим. Хрушёв ишден тайгъан сонг, районлулар да айры-айры болду, газетлер де оьзлени районларына гёчдю. Къураш Исаев газетде ишлеп турагъан кюйде Дагъыстан пачалыкъ университетде де охуй эди. Пенсиягъа да Къураш газетни къуллукъчусу гьисапда чыкъды.

Редакцияда Зайналабит Батырмурзаевни узукъариси де ишлей эди. Аты эсимде ёкъ.

Бир нече йыллар парткому секретары болуп Ильмухан Апаева да ишлеп турду. Ол таза намусгъа, ягьгъа байлангъан, ишине коммунист кюйде янашагъанланы бириси эди.

1960-1970-нчи йылларда Бабаюртгъа къуллугъум болуп чыкъсам, редакциягъа да геле эдим. Шо заманда да редакция гьалиги еринде эди. Газет чыгъарагъанда сёзлер тизмек учун гьарплар жыйып ишлейген Дадаш деген уланны янына не заман барсанг, къоллары къоргъашын гьарпланы чангындан къап-къара бола эди.

Гьали озокъда заманлар бюс-бютюнлей алышынгъан. Башгъа идаралар йимик, газетибизде районда чыкъмай, алда газет чыгъарылагъан ерлер боп-бош. Буса да газетни иши токъталмай. Шо ишде сав районгъа аты белгили район газетни редакторуну орунбасары Герейхан Гьажиевни, газетни корреспондентлери Бэлла Гьажигелдиеваны, саламатлы, сабур, оьзюню ишин намуслу кютюп турагъан Асият Метееваны, Бурлият Османованы, кагъызлар бёлюкню ёлбашчысы Лайла Темирболатованы кёмеклиги булан чыгъарыладыр деп эсиме геле. Озокъда, газетге язагъанлар да нечакъы да бар, тек олар йимик даим язагъаны, тюрлю-тюрлю темаланы адамлагъа англашылагъан тил булан язып, районну белгили адамларыны гьакъында, олар элине, халкъына этеген ва этежек къуллукълары саялы оьзюмню атымдан баракалла билдирме сюемен.

Мен эсгергенлени арасында Герейхан Гьажиевни яратывчулугъун айрыча эсгерме тийишли гёремен. Ол янгыз оьзюню юртлуларыны гьакъында язып къоймай, башгъа юртлу фронтовиклени гьакъында да яза. Шогъар ону хамаматюртлу фронтовик, давну йылларында 8 армияны сыдраларында душмангъа къаршы ябушгъан къоччакъ Камил Бутаевни ва олай нече фронтовиклени гьакъында язгъан макъалалары да шагьатлыкъ эте.

Герейханны гьакъында язагъанымы себеби, мен ону яратывчулугъуна бек тергев берип къарайман. Гьалиги мухбир гьисапда ишлейгенлени арасында Герейхангъа тенг гелегени ёкъ. Негер тие ону 2019-нчу йылда бир нече номерде гьар юртларда болгъан жыйынланы гьакъында язгъаны, районну юртларында давну ветеранларына этилген эсделиклени суратларын чыгъаргъаны. Шогъар ким де ойлашып битмежек эди, амма Герейхан шо рагьмулу къуллукъну этип, халкъны баракалласын къазанды.

Шолай Асият Метеева, Бэлла Гьажигелдиева да халкъ арада адамлар эшитмеген, дав йылларда, давдан сонггъу йылларда районну экономикасын гётеривде аслу пайы барланы гьакъында кёп язалар. Неге тюгюл, заман шолай талап эте. Халкъ оьзюню къоччакъ адамларын, оьмюрюню кёп янын загьмат булан йибергенлени билмеге ва эсинде сакъламагъа герек. Шо темагъа эринмей языгъыз.

Газетде ишлемесе де, газет булан ювукъ аралыгъы бар бирдагъы адамны гьакъында язма сюемен. О да адильянгыюртлу Къасымхан Гьажиев. Ол аз яза, амма язгъан макъалалары охувчуланы эсинде даимликге къалагъан кюйде яза. Ону бизин Абидат Абасованы атасы Жамалдин Алиевни гьакъында язылгъан макъаласын охугъанда, шо къоччакъ фронтовикни загьматгъа берилгенлиги магъа уьлгю болуп, гёз алдыма гелип токътады.

Агъаларым Яраш Жумакъазиев, Вайдулла Шайыбов да газетге кёп къошум этелер. Вайдулланы «Герои былых времён» деген статьялары газетни кёп номеринде чыгъып, бизин яшлигъыбыздан бугюнге ерли гелтирди. Шо саялы Вайдуллагъа, Ярашгъа «Фронтовиклени яшлары» деген къурумну атындан баракалла билдиремен.

Биз китап адамны юрегини гюзгюсю бола деп гьисап эте бусакъ, газет - юрекни ругь азыгъы деп айтма ярай. Гелигиз, барыбыз да биринчи шо азыкъ къыт болмасын, кёп болсун ден ойлашып, газет булан къурдаш болуп яшама къаст этейик. Газетге язагъанлар дагъы да бар, бары да эсге гелмей къала.

Макъаламны ахырында газетни коллективин, огъар оьлзени къошумун этеген мухбирлени район газетни 85 йыллыкъ юбилейи булан къутлап, олагъа къатты салукъ, парахатлыкъ ва ожакъларында беректлик ёрама сюемен.

Бадюр ГЬАЖИМУРАТОВ,
загьматны ветераны
Хамаматюрт.

«Вспомним всех поименно»

20-21 февраля, на основании Приказа Министерства образования и науки Республики Дагестан № 2419-09/19 от 19 ноября 2019 г., в Дагестанском институте развития образования состоялся финал XXI Республиканской Олимпиады по школьному краеведению «Вспомним всех поименно», приуроченной 75-летию Победы в ВОВ.

В рамках конкурсного задания школьникам предстояло подготовить исследовательские работы, отражающие научную новизну и личный вклад автора в изучаемую тему.

Целью олимпиады было приобщение учащихся к отечественной культуре и истории, активизация научно-исследовательской и краеведческой работы, выявление и поддержка одаренных учащихся, обладающих способностями к творческой деятельности, обмен опытом краеведческой работы, содействие в профессиональной ориентации учащихся.

По итогам муниципального этапа конкурса, организованного методистом Информационно-методического центра Асадулаевой А.М., в финале выступили юные краеведы МКОУ «Геметюбинская СОШ» - Губай Казбекова и Айгуль Аджалавова с защитой докладов исследовательских работ и ответили на вопросы краеведческой викторины. На заочный этап прошли 115 работ, из которых по итогам рецензирования допущены к итоговой защите всего 45.

Финалистом олимпиады по краеведению стала ученица 8 класса МКОУ «Геметюбинская СОШ» Губай Казбекова с исследовательской работой «Солдатский медальон моего прадедушки».

Поздравляем Губай Казбекову, её наставника - Разият Амангулову и коллектив МКОУ «Геметюбинская СОШ». Желаем дальнейших успехов!

IX Всероссийский конкурс юных чтецов «Живая классика»

Согласно приказу МОН РД №37-05/20 от 17.01.2020 года и плану МКУ «ИМЦ ДОДОД» района среди 5-11-х классов общеобразовательных организаций района были проведены школьный и муниципальный этапы IX Всероссийского конкурса юных чтецов «Живая классика». Конкурсу предшествовала большая предварительная работа: в школах были организованы выставки книг классиков русской и мировой литературы, была проведена регистрация участников на сайте «Живая классика». В школьном этапе могли участвовать все желающие учащиеся 5-11-х классов.

Районный этап проводился в два тура: заочный и очный. На заочный тур поступило 37 видео записей из 18 школ. Члены жюри конкурса несколько дней просматривали записи выступлений участников конкурса. Было принято решение допустить в очный тур - финальную часть конкурса всего 11 работ из 9 школ.

Очный тур состоялся 28 февраля 2020 года на базе БСОШ №2. Лучшими в своих возрастных группах были признаны:

1.Акавова Мадина Камиловна –ученица 11 класса Люксембурского АТЛ.

2.Гишиева Эльмира Расуловна-ученица 9 класса Бабаюртовской СОШ №2.

3.Умалатов Умалат Садурдинович-ученик 6 класса Бабаюртовской СОШ №3.

Призерами конкурса стали следующие учащиеся: Ахмедов-6 кл., Утакаева - 6 кл., Мусавузова - 6 кл., Вахитова - 6 кл., Даудов - 7 кл.,Мурадова -7 кл., Арсланалиева - 10 кл., Абакарова - 11 кл.

Члены жюри – методисты ИМЦ отметили умение детей вживаться в образ, их артистизм, хорошую речевую культуру и дикцию.

- «Было очень трудно определить победителей, так как все ребята подготовились очень хорошо. Спасибо им и их руководителям за прекрасные выступления.

Мировая и русская классическая литература многогранны и неисчерпаемы, поэтому я бы пожелал наставникам ежегодно обновлять свои программы, а не повторять из года в год одни и те же произведения», - сказал в заключении председатель жюри - начальник ИМЦ Халит Чериванов.

Победители будут представлять наш район в республике. Пожелаем им успеха!

Умайбат ЮСУПОВА,
методист ИМЦ.

В школах района

Муниципальный Фестиваль детского творчества дошкольников «Я танцую и пою»

В целях создания оптимальных условий для выявления одаренных и талантливых дошкольников, укрепления преемственности и связи поколений в процессе совместного творчества, приобщения детей к сценической культуре в феврале 2020 года по плану работы ИМЦ, было намечено проведение муниципального Фестиваля детского творчества дошкольников «Я танцую и пою».

26 февраля в Центре традиционной культуры народов России "Тангчолпан" было проведено мероприятие с воспитанниками дошкольных образовательных учреждений района - фестиваль - "Я танцую и пою». Каждое ДОО подготовило номера по трем номинациям. Всего было привлечено 60 детей.

Очень яркое, содержательное выступление показало МКДОУ "Ласточка" (Татаюрт), которые первыми показали свои номера: красивые национальные костюмы соответствовали номерам, и выступления были показаны четко и артистично.

Так же хорошо выступили дети из МКДОУ "Буратино" (Уцмиюрт). В номинации патриотического направления была сцена: "Дети войны", которая до слез тронула зрителей. Костюмы соответствовали задуманной идее.

Дети из МКДОУ "Солнышко" (Бабаюрт) показали русский национальный колорит в ярких сарафанах, был исполнен танец "Российские узоры". Дети из МКДОУ - прогимназия "Орленок" в своих выступлениях раскрыли тему национальных обычаев и семейных ценностей - дети выступали в необычных ярких костюмах. В номинации патриотического направления было очень трогательное выступление: маленькие фигурки детей показали беззащитность детей перед ужасом войны и их призывы сохранить мир были актуальны. Инсценировка - танца "Красная шапочка" очень красиво и самобытно раскрыла сюжет народной сказки.

Так же показали свое творчество малыши из дошкольных учреждений: "Сказка", "Радуга" и "Дружба".

-Родители, дети, педагоги получили большой позитив, остались довольны выступлениями, - отметила организатор мероприятия методист ИМЦ ДОДОД Ю.Мустафаева, - такие мероприятия имеют большое значение в творческом воспитании дошкольников, развивают в них дух патриотизма и национального самосознания с раннего возраста.

Информационно-методический центр "Дошкольного, общего и дополнительного образования детей".

Профилактика асоциального поведения в подростковой среде

25 и 26 февраля на базе МКОУ «Бабаюртовская СОШ №2» и «Татаюртовская СОШ»» Информационно-методическим центром были организованы заседания круглого стола на тему: «Профилактика асоциального поведения в подростковой среде ».

Основная цель круглого стола заключалась в обмене опытом по профилактике работе асоциального поведения подростковой среде.

В работе круглого стола приняли участие учащиеся 10 школ: МКОУ «Бабаюртовская СОШ №1», «Бабаюртовская СОШ №2», «Геметюбинская СОШ», «Тюпкутанская СОШ», «Мужукайский АТЛ», «Татаюртовская СОШ», «Львовская СОШ», «Новокаринская СОШ», «Новокосинская СОШ», «Тамазатюбинская СОШ».

Гостями круглого стола стали: А. Мисирбиев - начальник отдела по делам молодежи, культуры и спорта; А. Далгатов – ведущий специалист отдела по делам молодежи, культуры и спорта; А. Курбанов - ведущий специалист отдела по делам молодежи, культуры и спорта;

Выбор темы для обсуждения в рамках круглого стола обусловлен в первую очередь с проблемой роста различных форм асоциального поведения подростков. Они не имеют на данном этапе определенных жизненных навыков, которые позволили бы сохранить свою индивидуальность и не переходить грань дозволенного.

Участники круглого стола обсуждали широкий круг концептуальных, методологических и организационных проблем в сфере профилактики зависимого поведения среди детей и подростков. Были рассмотрены возможные причины возникновения вредных привычек в молодежной среде, научные и прикладные вопросы оптимизации мер по профилактике зависимого поведения в сфере образования, направленные на оздоровление молодого поколения.

В ходе обсуждения участники круглого стола обратили особое внимание на нарастающую динамику проблем психического и социального здоровья молодёжи, вызванных потреблением психоактивных веществ; наличием нерешённых социокультурных проблем, связанных с толерантным отношением к зависимому поведению молодёжи. Обращаясь к учащимся участникам круглого стола, приглашенные гости пожелали следующее:

«Молодежь должна быть заинтересованной в личностном развитии. Пусть здоровый образ жизни будет нормой», - сказал Арсен Мисирбиев.

Маргарита Ким пожелала не бояться быть индивидуальными, иметь свое мнение, все знания, полученные в школе, применять для позитивной жизненной адаптации.

Заместитель начальника Информационно – методического центра Ким М.Г. - организатор данного мероприятия отметила, что работа в формате заседаний круглого стола наиболее эффективна в профилактике асоциального поведения, в профилактике наркомании и алкоголизма. Такая работа и в дальнейшем будет проводиться Информационно-методическим центром.

В завершении круглого стола участники пришли к выводу: использовать положительную мотивацию на здоровый образ жизни.

Страницу подготовила Бурлият ОСМАНОВА.

К Международному Дню родного языка

Привить учащимся любовь к родному языку

С 17 по 27 февраля в ГКОУ РД «БСШИ №11» прошёл месячник, посвящённый Международному Дню родных языков.

В рамках месячника были проведены мероприятия, которые были призваны привить учащимся любовь к родному языку.

Так, учитель кумыкского языка и литературы А.Адильсаидова провела открытый урок по кумыкской литературе в 7 «Б» классе, открытый урок «КВН:

Лучший знаток родного языка» в 6 «А» классе, встречу с народной поэтессой Т.Ижаковой, на которой она призывала детей любить, ценить и изучать свой родной язык, учитель аварского языка Н.Магомедова провела классный час, посвященный Международному Дню родных языков в 6 «Б» классе, открытый урок по аварскому языку «Прямая

речь», учителя З.Алиева, Н.Магомедова, А.Адильсаидова, З.Гамзатова провели конкурс на лучшего чтеца «Мы читаем на родном».

Все мероприятия формировали интерес учащихся к изучению и сохранению родного языка, уважение к культуре и традициям своего народа, показали хорошее владение родными языками (кумыкским, аварским) и умения ими пользоваться. Месячником было охвачено более 200 детей. Большую работу по развитию интереса учащихся к предмету провели учителя кумыкского языка и литературы Зулхужат Алиева, Аида Адильсаидова, учитель аварского языка и литературы Нюрбике Магомедова.

Закончился месячник общешкольным внеклассным мероприятием под девизом «Если завтра мой язык исчезнет, то я готов сегодня умереть», которое организовали учителя родных языков. Тем самым организаторы подчёркнули необходимость бережного отношения к родному языку, воспитания чувства принадлежности к своим предкам, народу, культуре.

З.И.КАРАГИШИЕВА,
заместитель директора по УВР,
Почётный работник
просвещения РФ.

ПРОКУРАТУРА РАЗЪЯСНЯЕТ

О единовременной выплате учителям, переехавшим на работу в малые города и сельскую местность

Постановлением Правительства Российской Федерации от 09 ноября 2019 года № 1430 «О внесении изменений в государственную программу Российской Федерации «Развитие образования», вступающим в силу с 01.01.2020 года, предусмотрена выплата учителям, переехавшим на работу в малые города и сельскую местность, единовременной компенсации. Выплаты предназначены для учителей, прибывших (переехавших) на работу в сельские населенные пункты, либо рабочие поселки, либо поселки городского типа, либо города с населением до 50 тысяч человек, в рамках госпрограммы «Земский учитель».

Единовременная компенсационная выплата предоставляется учителю органом, уполномоченным высшим исполнительным органом государственной власти субъекта Российской Федерации (далее - уполномоченный орган), на основании заключенного с учителем договора о предоставлении единовременной компенсационной выплаты, а также трудового договора, заключенного учителем с общеобразовательной организацией, подведомственной органу исполнительной власти субъекта Российской Федерации или органу местного самоуправления (далее - трудовой договор), предусматривающего, в том числе, распространение трудовых прав, социальных гарантий и компенсаций, ограничений, обязанностей и ответственности, которые установлены законодательством Российской Федерации и законодательством субъектов Российской Федерации.

Учитель, заключивший трудовой договор, принимает следующие обязательства:

- исполнять трудовые обязанности в течение 5 лет со дня заключения трудового договора по должности;

- в случае неисполнения данного обязательства возвратить выплату в бюджет региона в полном объеме при расторжении трудового договора, за исключением случаев прекращения трудового договора по основаниям, предусмотренным пунктом 8 части первой статьи 77 и пунктами 5 - 7 части первой статьи 83 Трудового кодекса Российской Федерации.

А.Н.ЖЕЛЕЗНЫЙ,
помощник
прокурора района.

Надзорные мероприятия в сфере соблюдения требований санитарного законодательства

Прокуратурой района по обращению врио начальника ТО Управления Роспотребнадзора по РД в г. Кизляр проведена проверка соблюдения требований санитарного законодательства в ГБУ РД «Бабаюртовская ЦРБ».

В ходе данной проверки установлено, что в ГБУ РД «Бабаюртовская ЦРБ» в нарушении требований СП 3.1.1.3108-13 «Профилактика острых кишечных инфекций» неудовлетворительно проводится этиологическая расшифровка острых кишечных инфекций (далее ОКИ).

В 2019 году из 123 госпитализированных детей в возрасте до 5 лет с диагнозом: Диарея и гастроэнтероколит, предположительно инфекционного происхождения обследовано на кишечные инфекции вирусной этиологии (ротавирусы) 101 чел., что составляет 82% от подлежащих обследованию. В соответствии п. 6.3 МУ 3.1.1.2957-11 «Эпидемиологический надзор, лабораторная диагностика и профилактика ротавирусной инфекций» для детей в возрасте до 5 лет клиническими показаниями к обследованию на ротавирусы является любой случай ОКИ, протекающий с диарейным синдромом (по типу ОГЭ (острый гастроэнтерит), ОЭ (острый энтерит), ОЭК (острый энтероколит)) или по типу ОГ (острый гастрит).

Результаты проверки показали, что должностными лицами ГБУ РД «Бабаюртовская ЦРБ» не проводится соответствующая работа по пресечению возможных угроз для распространения заболевания острых кишечных инфекций, в том, числе холеры, брюшного тифа, иерсиниозов и т.д. среди жителей Бабаюртовского района Республики Дагестан.

По фактам выявленных нарушений прокуратурой района на имя главного врача ГБУ РД «Бабаюртовская ЦРБ» внесено представление об их устранении.

Б.А.ТАЙМАЗОВ,
ст. помощник
прокурора района.

01 сообщает

Трагедия на пожаре

3 февраля 2020 года в 12 часов 31 минуту на ЕДДС 14-ПЧ г. Кизляра поступило сообщение о том, что по адресу: г. Кизляр, ул. Пушкина 15 горит жилой дом. По прибытию на место пожара было установлено, что горело одно из подсобных помещений на территории домовладения, приспособленного для жилья. В процессе тушения пожара в данном помещении был обнаружен труп гр-на Х. 1966 г.р. Из объяснений соседей гр-н Х., установлено, что он жил один, на характер был спокойный, в гости к себе никого не водил, ссор ни с кем не имел, с соседями в не приязненных отношениях не состоял. В ходе проведённого расследования, была установлена нелепость данной гибели. Гр-н Х. выпивал редко, но если напивался, то очень сильно. Также, по опросам соседей он очень много курил. Труп гр-на Х. находился в данном помещении, рядом с кроватью на которой он спал. Кровать, на которой спал гр-н Х. подверглась термическому воздействию в виде почти полного выгорания. Вероятнее всего на данной кровати и лежал гр-н Х. до возникновения пожара. Полное выгорание кровати, указывает на очаг пожара. Гр-н Х. вероятней всего заснул с непотушенной сигаретой, от которой и загорелось постельное бельё и диван. Гибели способствовало чрезмерное употребление спиртных напитков в предобеденное время т.е. 03.02.2020г.

Итог распития спиртных напитков-оборванная жизнь!

Хочется обратиться ко всем жителям городов и районов:

Не оставляйте детей, больных стариков, одиноких людей без присмотра! Уделите им больше внимания!

Если жители городов и районов не будут заниматься вопросами пожарной безопасности и соблюдать элементарные правила, пожары будут возникать в наших жилищах, а в огне будут погибать наши родные и близкие.

А.А.СОСНОВСКИЙ,
ст. дознаватель ОНД и ПР № 8 по г. Кизляр, Кизлярскому и Бабаюртовскому районам майор внутренней службы.

Санитарно-просветительская работа ЦРБ

Основные меры предосторожности для защиты от новой коронавирусной инфекции

Коронавирусная инфекция встречалась и ранее, и она носила другое медицинское название: - Ближневосточный респираторный синдром (БВРС).

Вот почему, теперь заболевание так и называется: - новая коронавирусная инфекция.

Что же такое Ближневосточный респираторный синдром (БВРС)?

Ближневосточный респираторный синдром (БВРС) — это вирусное респираторное заболевание, вызываемое коронавирусом (БВРС - КоВ), который впервые был идентифицирован в Саудовской Аравии в 2012 году.

Коронавирусы относятся к крупному семейству вирусов, которые вызывают разнообразные заболевания у людей — от обычной простуды до тяжелого острого респираторного синдрома (ТОРС). Тяжелый острый респираторный синдром (ТОРС) встречался наряду с гриппом в 2012-2013гг в Республике Дагестан.

В виду того, что четко отработанной схемы лечения «новой коронавирусной инфекции», с применением о пробированных лекарственных препаратов нет, рассмотрим, прежде всего, меры предупреждения, которые неуклонно должны соблюдать граждане.

Регулярно мойте руки

Регулярно обрабатывайте руки спиртосодержащим средством или мойте их с мылом.

Зачем это нужно? Если на поверхности рук присутствует вирус, то обработка рук спиртосодержащим средством или мытье их с мылом убьет его.

Соблюдайте правила респираторной гигиены

При кашле и чихании прикрывайте рот и нос салфеткой или сгибом локтя; сразу выкидывайте салфетку в контейнер для мусора с крышкой и обрабатывайте руки спиртосодержащим антисептиком или мойте их водой с мылом.

Зачем это нужно? Прикрывание рта и носа при кашле и чихании позволяет предотвратить распространение вирусов и других болезнетворных микроорганизмов. Если при кашле или чихании прикрывать нос и рот рукой, микробы могут попасть на ваши руки, а затем на

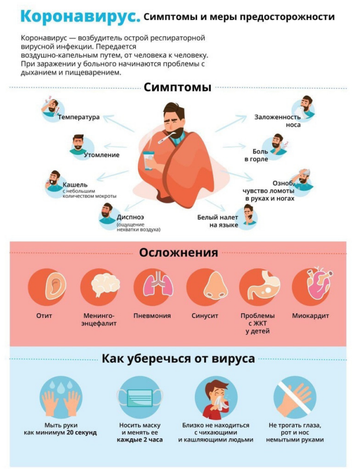

предметы или людей, к которым вы прикасаетесь.

Соблюдайте дистанцию в общественных местах

Держитесь от людей на расстоянии как минимум 1 метра, особенно если у них кашель, насморк и повышенная температура.

Зачем это нужно? Кашляя или чихая, человек, болеющий респираторной инфекцией, такой как 2019-nCoV, распространяет вокруг себя мельчайшие капли, содержащие вирус. Если вы находитесь слишком близко к такому человеку, то можете заразиться вирусом при вдыхании воздуха.

По возможности, не трогайте руками глаза, нос и рот.

Зачем это нужно? Руки касаются многих поверхностей, на которых может присутствовать вирус. Прикасаясь содержащими инфекцию руками к глазам, носу или рту, можно перенести вирус с кожи рук в организм.

При повышении температуры, появлении кашля и затруднении дыхания как можно быстрее обращайтесь за медицинской помощью

Если вы посещали районы Китая, где регистрируется 2019-nCoV, или тесно общались с кем-то, у кого после поездки из Китая наблюдаются симптомы респираторного заболевания, сообщите об этом медицинскому работнику.

Зачем это нужно? Повышение температуры, кашель и затруднение дыхания требуют незамедлительного обращения за медицинской помощью, поскольку могут быть вызваны респираторной инфекцией или другим серьезным заболеванием. Симптомы поражения органов дыхания в сочетании с повышением температуры могут иметь самые различные причины, среди которых в зависимости от совершенных пациентом поездок и его контактов может быть 2019-nCoV.

Если у вас легкие респираторные симптомы, и вы не ездили в Китай или по территории Китая.

Если у вас наблюдаются слабо выраженные симптомы заболевания органов дыхания, и вы не посещали Китай, вам следует тщательно соблюдать элементарную респираторную гигиену и гигиену рук и, по возможности, оставаться дома до выздоровления.

В качестве общей меры предосторожности соблюдайте обычные правила гигиены при посещении продуктовых рынков, где продаются живые животные, мясо и птица или другие продукты животного происхождения

После прикосновения к животным или продуктам животного происхождения регулярно мойте руки чистой водой с мылом; не прикасайтесь руками к глазам, носу или рту; избегайте контактов с больными животными и не трогайте испорченные продукты животного происхождения. Категорически избегайте любых контактов с другими животными на территории рынка (бродячими котами или собаками, грызунами, птицами, летучими мышами). Избегайте контактов с потенциально зараженными отходами или жидкостями животного происхождения на полу или других поверхностях в магазинах или рыночных павильонах.

Не употребляйте в пищу сырые или не прошедшие надлежащую термическую обработку продукты животного происхождения.

В соответствии с правилами обеспечения безопасности продуктов питания особую осторожность следует проявлять при обращении с сырым мясом, молоком или органами животных во избежание перекрестного загрязнения продуктами питания, не прошедшими термическую обработку.

Р.И.МАХМУДОВ,
врач эпидемиолог ЦРБ.

Редакцияны почтасындан

Бажарывлу улан

Гъар кимни яшавунда балагьдан къоруйгъан бир малайик бола деп айтыла. Шолай малайик

йимик бизин агьлюге шатлыкъ тувдургъан район больницагъа янгы ишлеме гелген район больницаны баш врачыны орунбасары болуп ишлейген Эльмурза Бийсолтанович Моллаев болуп токъташды.

Гьали-гьалилерде бизин агьлюню башы Шихмурат ала - саладан бек авруп къалды. Биз не этегенни билмей, сонг эс табып, Эльмурза Бийсолтановични уьйге чакъырдыкъ. Ол тезлик булан гелип, тийишли чаралар гёрюп, Шихмуратны яшавгъа къайтарды.

Биз, Шихмуратны уьягьлюсю, Эльмурза Бийсолтановичге гьакъ юрекден баракалла билдирип, яшавунда кёп яхшылыкъ, насип, савлукъ, бир де къайгъы гёрмей яшамакъны ёрайбыз Оьз ишин билеген бажарывлу улан бизин юртда яшайгъангъа оьктем болабыз.

Оьзюню ишин ишлемесе кёп сююп,
Доктор болма азлыкъ эте яшавда.
Гъар аврувну къутгъармагъа тюшгенде
Чалтлыкъ булан айланмаса не пайда?

Аврувлагъа заманында етишип,
Эльмурзадай танг докторлар аз болар.
Ону йимик кёмек этсе бар халкъгъа
Адамланы юзю шатлыкъдан толар.

Бугюн бизин агьлю эпсиз сююне
Шат иржая тёрде олтуруп атабыз.
Шо яхшылыкъ тувдургъан Эльмурзагъа.
Гьакъ юрекден БАРАКАЛЛА айтабыз!

Баракалла булан
Юсуповланы агьлюсю.
Бабаюрт.

ЦЕНТР ЗАНЯТОСТИ ИНФОРМИРУЕТ

Порядок заключения коллективного договора

Если работодатель или рабочий коллектив принял решение о необходимости заключения коллективного договора, ему должен быть известен и понятен порядок заключения коллективного договора. Рассмотрим в данной статье вопросы, которые могут возникнуть у сторон этого соглашения.

Понятие коллективного договора

Итак, что же такое коллективный договор? Понятие, содержание, порядок заключения этого соглашения определяются Трудовым кодексом РФ, в частности главами 6 и 7.

Исходя из ст. 40 ТК РФ, колдоговор регулирует отношения в социально-трудовой сфере в конкретной организации или у конкретного предпринимателя и заключается между работодателем и его работниками в лице представителей. Данное соглашение входит в систему актов, содержащих нормы трудового права, наряду с:

Трудовым кодексом РФ;

федеральными законами и законами субъектов РФ; указами Президента РФ;

постановлениями и другими актами исполнительных органов власти; актами органов местного самоуправления; локальными актами организации.

Договор между работниками и работодателем решает вопросы, связанные непосредственно с трудовой деятельностью в конкретной организации. При этом положения договора не могут противоречить ТК РФ. В случае несоответствия ТК они не должны применяться.

Согласно положениями все той же 40-й статьи коллективный договор может заключаться: во всей организации;

в ее подразделениях (в том числе филиалах, представительствах). Основные цели, которые ставят перед собой стороны при заключении колдоговора:

более детальная регламентация трудовых отношений; мотивирование работников;

установление системы оплаты труда, премирования и штрафов; расширение мер материальной поддержки и социальной защиты сотрудников и др.

В каком порядке принимается коллективный договор?

ТК не обязывает работодателя заключать колдоговор с работниками. Заключение коллективного договора - это всегда чья-то инициатива, а именно работников или работодателя. Если ни одна из сторон не выступила с инициативой заключить колдоговор, никто не может обязать их сделать это.

КЪУТЛАЙБЫЗ!

Аявлу Макка Айнудиновна!

Етишип гелеген Къатынланы байрамы 8 март булан къутлай туруп, сизге къатты савлукъ, яшавда парахатлыкъ ёрайбыз ва шу сатырланы сизге багъышлама сюебиз.

Ай йимик, ачыкъ юзлю,
Бети гюн йимик ярыкъ.
Шулай башчысы болса,
Ишде дагъы не тарыкъ.

Мурадын кютмей къоймай,
Къуллукъ тилеп гелгенни.
Сюебиз бары да халкъ
Атыгъызны билгенни.

Кёплер сюе сёйлеме,
Уьстюгюзге гелмеге.
Сиздейлеге тийишли,
Алтын оьрден бермеге.

Байрам гюнюгюз къутлап,
Излейбиз язма сёзлер.
Яшавда кёпню айта,
Къарайгъан сизин гёзлер.

Сиздейлер аз яралгъан,
Халкъгъа къуллукъ этмеге.
Аллагьым насип этсин,
Бар муратгъа етмеге!

Халкъ арада бек арив,
Белгили чи атыгъыз.
Гьакъ юрекден къутлайбыз,
Сегизинчи мартыгъыз.

УСЗН-ни коллективи.

Бир этип юреклени…

Атынгны айтып язсам,
Сюемен – деп, шу улан…
Кёплер булгъап сёйлежек
Гертини ялгъан булан.

Гьакъ юрекден сюемен,
Тутма гече къолунгну.
Макътап, алгъышлар булан,
Себелеме ёлунгну.

Чачынг, къашынгны сыйпап,
Тигилип гёзлер гёзге…
Эсиргендей боламан,
Сен айтгъан йылы сёзге.

Башда къалмай ойда, дерт,
Юрегим бола гьалек…
Ийисинг, татывунгдан,
Тоюп болмай о юрек.

О мюгьлет – женнетден дей,
Геледей бизге сийрек…
Ону чакъырмакъ учун,
Бир бола эки юрек…

Бу гюн байрам гюнюнгде,
Бир этип юреклени,
Чайкъатып къояйыкъмы
Шо бизин тереклени!?

Эльмурза ТОНАЕВ.

График проведения технического осмотра тракторов, самоходных, дорожно-строительных и иных машин и прицепов к ним в Бабаюртовском районе на 2020 год

	Наименование м/образования,организации	Дата проведения	Место проведения	примечание
1.	М/о «с.Уцмиюрт»	17.03.2020 г	Территория тракторного парка	
2.	М/о «с.Хамаматюрт»	18.03. 2020 г	Территория тракторного парка	
3.	М/о «с.Адильянгиюрт»	19.03. 2020 г	Территория тракторного парка	
4.	ООО « Колос»	24.03. 2020 г	Территория тракторного парка	
5.	М/о «с.Хасанай»	25.03. 2020 г	зерноток	
6.	М/о «с.Туршунай»	26.03. 2020 г	Территория МТС	
7.	М/о «с.Люксембург»	31.03.2020 г.	стадион	
8.	М/о «с.Герменчик»	01.04. 2020 г	автопарк	
9.	М/о «с.Бабаюрт»	02.04. 2020 г	Автодром ПУ №18	
11.	М/о «с.Мужукай»	07.04. 2020 г	Территория тракторного парка	
12.	М/о «с.Геметюбе»	08.04. 2020 г	стадион	
13.	ОАО «им.Алакаева»	09.04. 2020 г	Территория тракторного парка	
14.	М/о «с.Татаюрт»	14.04. 2020 г	Гараж РГУП Теречный	
15.	М/о «с.Новая Кара»	15.04. 2020 г	Территория тракторного парка	
16.	М/о «с.Тамазатюбе»	16.04. 2020 г	зерноток	
17.	М/о «с.Львовское-1»	21.04. 2020 г	Территория тракторного парка	
19.	СПК « Казиюртовский»	22.04. 2020 г	Территория тракторного парка	
20.	РГУП «Теречный»	23.04. 2020 г	База	
	Филиалы ФГУ « Минмелиововдхоза »			
21.	Тальминский филиал	28.04. 2020 г	гараж	
22.	Хасанайский филиал	29.04. 2020 г	гараж	
23.	Притеречный филиал	30.04. 2020 г	гараж	
24.	Дзержинский филиал	05.05. 2020 г	гараж	
25.	ДЭП № 5	06.05. 2020 г	гараж	
25.	ООО « Сельхозводстрой»	07.05. 2020 г	гараж	

Н.С.ШУГАИБОВ,
начальник инспекции Гостехнадзора Бабаюртовского района.

Итоги аукциона по продаже размера годовой арендной платы земельных участков от 21.02.2020 г.

Итоги аукциона открытого по составу участников и по форме подачи заявок по продаже размера годовой арендной платы земельного участка из состава земель сельскохозяйственного назначения, расположенные по адресу: РД, Бабаюртовский район, с. Новокаре:

Лот №1-КН 05:01:000135:178, площадь 193918 кв.м., разрешенное использование «Для производства сельскохозяйственной продукции»,

На участие в аукционе поступила одна заявка от гражданина:

Лот № 1- Вагабов Ашурлав Аликурбанович;

Комиссия, согласно п.14 ст. 39.12 Земельного кодекса РФ, единогласно решила:

1. аукцион считать не состоявшимся;
2. единственный заявитель вправе заключить договор аренды земельного участка.

Глава МО СП «село Новокаре» **М.Г.ГАДЖИЕВ.**

ОБЪЯВЛЕНИЯ

Утерянный аттестат об образовании за В №0095947, выданный Новокаринской СОШ, на имя Муртазалиевой Хадижат Рабадановны, **считать недействительным.**

Утерянный аттестат об образовании за Б №9485888, выданный Новокаринской СОШ, на имя Муртазалиевой Аминат Рабадановны, **считать недействительным.**

Учредитель:
муниципальное учреждение
муниципальное образование
“Бабаюртовский район“ РД
ПОДПИСНОЙ ИНДЕКС 51348

И.о.главного редактора Г.К.Аджиев
Ответсекретарь И.Ю.Аджиева
Адрес редакции и издателя: 368060, с.Бабаюрт, ул.Дж.Алиева, 15
тел.редактора 2-15-88
e-mail:bab-vesti@mail.ru

Авторы опубликованных материалов несут ответственность за точность приведённых сведений.
Позиция редакции может не совпадать точкой зрения авторов, которые несут ответственоcть за достоверность предоставленных для публикации материалов.
Присланные материалы не рецензируются и не возвращаются.

Управление Федеральной службы по надзору в сфере связи и массовых коммуникаций по РД.
ПИ № ФС 05-0007 от 09.10.2008 г.
Газета набрана, свёрстана на компьютерной базе редакции р/г “Бабаюртовские вести“.
Отпечатана в ООО “Дом печати“ РД, г.Махачкала, ул.Акушинского, 20 а
Время подписания в печать 18 00 фактическое - 18 10
Тираж 990 Цена свободная
Заказ № _____